CIVAMoulinette

N° 12
Automne / Hiver 2014

Journal d'information
des CIVAM de Rhône-Alpes
et des associations partenaires

TAFTA
Traité de libre-échange transatlantique

Sommaire

Pluri-activités / p 3-5
Accueil social
Réseau d'accueil éducatif
Projet égalité homme / femme

Agri culture / p 4
Les Z'Agriculturelles

Circuits Courts / p 6
Ouverture des inscriptions à de ferme en ferme
Bilan CNPi
Approvisionnement local de la restauration

Formation / p 7
Plan de formation Drôme et Ardèche

Agriculture durable / p 7
Agriculture Durable de Moyenne Montagne

Dossier central / p 8-9
TAFTA : Accords de libre-échange Europe / Etats-Unis

Partenariats paysans / p 10
Echanges paysans Nord-Sud
Organisation du forum «plantes libres» en janvier

Vie associative / p 11
Changement de salarié(e)s en Ardèche
Emissions de radio en Drôme

Rencontres / p 12
Bilan des RNDA

CIVAM
CAMPAGNES VIVANTES

Edito

L'automne arrive avec son cortège de feuilles flamboyantes et il faudra bien toutes ces couleurs pour tromper la morosité ambiante. A L'heure où le monde devient fou, où le climat se déchaîne, gardons-nous gens de la terre de rester bien plantés dans nos bottes, solidaires et attentifs aux autres.

C'est ce que les CIVAM vous proposent de vivre à travers les actions qu'ils mènent.

Cette rentrée nous la voulons riches de rencontres, d'espérance, de passions, de convivialité et de solidarité.

Notre force c'est les liens que nous nouons à travers nos différences dans l'amour de la terre que nous travaillons.

Les CIVAM, c'est une offre de formation pour soutenir les agriculteurs dans leurs problématiques quotidiennes, des actions solidaires à travers notre réseau d'accueil social et l'approvisionnement des épiceries solidaires pour permettre l'accès à tous de fruits et légumes de qualité, de l'accueil de scolaires sur nos fermes pour renforcer les liens avec le monde agricole et donner du sens à l'acte de consommation, des rencontres entre agricultrices sur la place des femmes dans le monde rural, un accompagnement autour des circuits courts et bien d'autres projets portés par les agriculteurs.

Merci de votre implication à tous, à plusieurs tout est possible, n'hésitez pas à nous faire part de vos idées, parce que c'est ensemble que nous garderons nos campagnes vivantes et solidaires.

Pascale, co-présidente CIVAM 26

La CIVAMoulinette est votre journal, envoyez-nous vos commentaires et réactions concernant les articles et thèmes développés dans le journal :

FR CIVAM Rhône-Alpes
CFPPA le Valentin
26500 Bourg-lès-Valence
ou par mail : frcivam.rhonealpes@sfr.fr

L'accueil social en pleine effervescence pour cette fin 2014

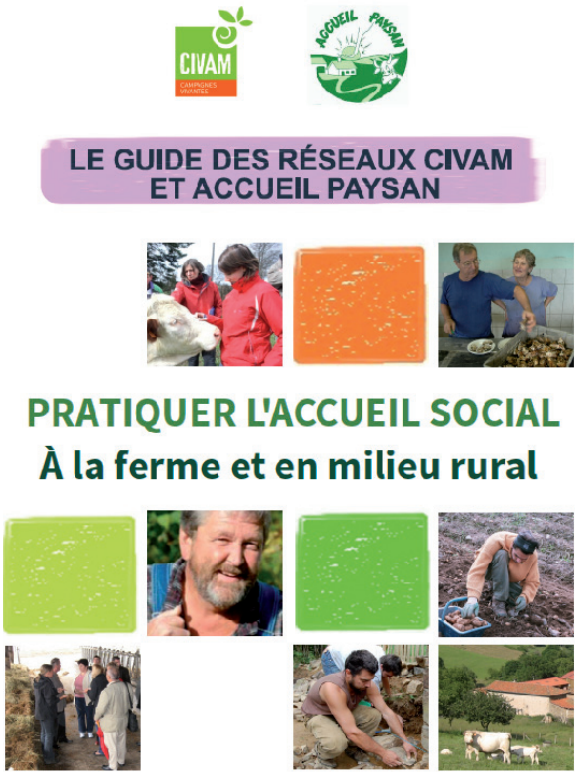

Nous vous annoncions précédemment que le travail de partenariat entre les CIVAM et Accueil Paysan avait permis la mutualisation de près de 15 ans d'expérience sur l'Accueil Social et la capitalisation de tout ce travail sous forme d'une « Bible de l'Accueil Social ». Cette dernière est maintenant disponible sous forme de six cahiers et d'un recueil d'expériences, tous sont téléchargeables sur le site internet ardéchois :

http://civamardeche.org/Pratiquer-l-accueil-social-a-la

(ou en cliquant sur le lien dans Accueil Social au sein de la rubrique Réseaux d'échanges).

Le fonctionnement en réseau se raffermit petit à petit et au niveau de la région Rhône-Alpes cela se concrétise par la participation des CIVAM et d'Accueil Paysan au conseil d'administration du réseau régional ASTRA (Accueil Social et Thérapeutique en Rhône Alpes). Ce réseau regroupe des acteurs sociaux qui travaillent avec différentes formes de publics et au sein duquel les CIVAM et Accueil Paysan portent la voie des agriculteurs accueillants.

La diversité des secteurs représentées au sein du réseau ASTRA nous permet à nous d'enrichir notre vision agricole de l'expérience de terrain des acteurs sociaux. C'est ce travail entre disciplines qui nous permettra de dépasser les contraintes, d'affiner les modalités d'accueil et d'avoir plus de poids auprès des partenaires financiers pour multiplier les expériences d'accueils réussis.

Le 6 novembre prochain sera l'occasion d'asseoir nos complémentarités car cette date correspond aux 5èmes rencontres de l'accueil sociale et thérapeutique portées par ASTRA et elles se dérouleront au Domaine Olivier de Serres à Mirabel, siège social des CIVAM de l'Ardèche. Ces rencontres sont directement couplées à l'une des journées d'échanges que nous organisons au sein des CIVAM (Cf article sur les trois journée sur l'Accueil Social).

La convention de partenariat avec les MECS (Maisons d'Enfants à Caractère Social) de Loriol et de Crest annoncée dans la dernière CIVAMoulinette va être signée tout prochainement, le 20 octobre. Ces deux MECS se situent sur le territoire de la Communauté de Commune de Val de Drôme et cette dernière s'est engagée à soutenir financièrement 100 journées d'accueil d'enfants dans le cadre de séjours ressource sur le territoire Drôme-Ardèche. Ce soutien financier permettra de multiplier le nombre d'accueils afin d'expérimenter différentes formes (d'une journée à une semaine, plus ou moins loin des MECS, avec des fermes aux activités différentes...) avec toujours pour objectif d'avoir un suivit sur l'année entre la ferme accueillante et l'enfant qui reviendra plusieurs fois tout au long de l'année. L'objectif de cette convention est de perpétuer ses accueil sur le long terme avec les MECS engagées dans ce partenariat afin que cette première année expérimentale ouvre la voie à des accueils en nombre sur les années à venir.

Chaque accueil est le fruit d'un équilibre unique construit entre la structure sociale (identification des enfants prêts à venir sur les fermes) et les spécificités des lieux d'accueils (présence d'animaux, possibilité de logement...). Plus les fermes accueillantes seront nombreuses et variées et plus l'expérience pourra s'étoffer donc n'hésitez pas à en parler autour de vous et renvoyer vers nous les personnes intéressées par la question, nous sommes là pour accueillir toute personnes porteuse d'un projet d'accueil social à la ferme ou en milieu rural :

Perrine Tavernier en Drôme (coordination.civam26@gmail.com)

et Fabienne Boivin en Ardèche (fabienne@civamardeche.org).

Trois journées dédiées à l'accueil social dans les fermes et en milieu rural

Dans la suite des formations proposées l'année dernière aux porteurs de projet d'accueil social à la ferme en Drôme et Ardèche, nous vous proposons cette année les trois journées thématiques suivantes :

- le 20 octobre en Sud Drôme : Les spécificités de l'accueil d'enfants

Dans le cadre du partenariat avec les MECS (Maison d'Enfants à Caractère Social) de Loriol et Crest, cette journée aura pour objectifs de mieux connaître le public enfants et adolescents de l'Aide Social à l'Enfance et de préciser les projets d'accueil des stagiaires avec ce public. La matinée donnera lieu à la visite de la MECS de Crest et une rencontre avec son directeur. L'après-midi le groupe sera accueilli chez Marc Rossetti (Vaunaveys-la-rochette) qui pratique l'accueil d'enfants depuis plusieurs années au sein d'Accueil Paysan. Différents temps de réflexion, de visite et d'échange permettront aux stagiaires de s'inspirer, de questionner ce type d'accueil par rapport à leurs contraintes, d'imaginer comment adapter leurs activités pour que l'enfant y participe et finalement d'affiner leur projet suffisamment pour le rendre concrétisable en accueillant un enfant de l'une de ces deux MECS.

- le 6 novembre au Domaine Olivier de Serres (Mirabel, 07) est la 5ème journée de rencontre régionale de l'Agriculture Social et Thérapeutique du réseau ASTRA. Elle permettra de croiser des structures sociales, des paysans accueillants, des fermes thérapeutiques autour de la thématique du financement des accueils à la ferme. En matinée nous balaierons les différentes contraintes pour calculer des prix justes et construire des accueils viables pour tous ainsi que les motivations de partenaires financiers publics comme privés à soutenir ce type d'accueil.

L'après-midi nous bénéficierons de témoignages d'expériences à l'étranger avant de pouvoir naviguer entre différents stands thématiques pour échanger idées et contacts.

- le 15 décembre à la Maison du Geé à Poët-Laval (26). Cette journée sera orientée sur la construction d'un coût de journée d'accueil : combien cela me coûte-t-il réellement ? Comment me positionner face aux structures partenaires dans la concrétisation de partenariats ?

Le programme détaillé de ces trois journées sera prochainement disponible sur notre site :

http://civamardeche.org/

N'hésitez pas à nous contacter si l'une d'elle vous intéresse, nous vous attendons nombreux !

Les Z'Agriculturelles

Pour cette deuxième édition des Z'agriculturelles, 11 fermes ont accueilli des spectacles sur deux circuits : un en « Drôme des Collines » et un en « Pays de Dieulefit et de Montélimar ». Pour cette seconde édition qui se termine, le succès fût au rendez-vous, avec une fréquentation en hausse, en moyenne autour de 80 personnes, avec des pics à près de 200 personnes sur certains spectacles. La diversité des spectacles, des lieux et des dates a su attiré des publics de tout horizon qui venaient découvrir des fermes sous un nouveau jour !

Pour la suite, nous envisageons un développement sur de nouveaux territoires, alors n'hésitez pas à nous contacter !

Projet sur la place des femmes en agriculture et en milieu rural

Cet automne, un groupe de 12 femmes entre la Drôme et l'Ardèche montent un projet sur la place de femmes en agriculture et dans le milieu rural. L'objectif de ce projet est de réaliser une recherche action qui nous permettra de mieux comprendre la réalité de la place des femmes dans les fermes et dans le milieu rural aujourd'hui.

La recherche action : éducation populaire, co-construction… Innovation !

Beaucoup d'études ont déjà eu lieu sur les femmes en milieu rural ou en agriculture au niveau national. Mais le projet que nous menons en ce moment a la particularité de mêler la rigueur scientifique, avec la réalité du terrain. Il s'agit ici de faire une « radioscopie » de la place des femmes, et que cette enquête soit réalisée par des femmes du réseau. Nous sommes donc accompagnés par des sociologues, mais aussi des spécialistes de la prise de son, pour gagner en compétence et bien mener cette enquête.

Que cherche-t-on ?

Plusieurs axes sont donnés à cette étude. Ces axes ont été définis par le groupe de femmes participantes, avec un appui sociologique. Nous nous intéressons donc aux parcours et trajectoires des femmes en agriculture, à leur place et rôle sur la ferme, à leur implication sur les territoires ruraux, et à leur vision du métier qu'elles exercent.

Pour quoi faire ?

L'étude, c'est un début… C'est aussi un prétexte. D'abord, un prétexte pour se poser ensemble cette question : quelle est aujourd'hui la place des femmes en agriculture et dans le milieu rural ? Et étonnamment, si dans un premier temps on se dit : au 21eme siècle, cette question n'a pas lieu d'être … Dans les faits, quand on fait un pas de côté, on se rend compte que les choses ne sont pas si simples. Ensuite, on se dit : A quoi bon redire ce que tout le monde sait ? Et c'est là que le projet nous embarque … Dans nos réflexions, dans nos débats. Il nous amène parfois à contre courant des idées reçues, bien souvent nous ramène face à nous même … et surtout, il nous permet de mieux comprendre, pour baliser l'action.

Après l'étude ??

Après l'étude, le déluge … Eux non. Après l'étude ? Voici quelques pistes des suites du projet. Par exemple…

Mieux préparer l'installation agricole pour prendre en considération les particularités que l'on retrouve chez beaucoup de femmes, particularités qui parfois créent des blocages, mais qui pourraient être anticipés.

Mais aussi… Diffuser le film qui relatera l'étude à des étudiant(e)s agricoles, afin de briser les tabous, et d'échanger sur cette thématiques dès l'idée de l'installation, pour mieux préparer le projet.

Ou encore… Faire des préconisations au niveau des politiques publiques pour mettre en place des leviers à l'installation féminine.

Pour exemple, la Maison des Bergers a réalisé une étude similaire à la nôtre en 2010. L'une des conclusions est que les principaux freins à l'exercice du métier de bergère sont les conditions de vie parfois très précaire en alpage qui ne conviennent pas toujours avec une famille par exemple. On voit aussi que beaucoup de matériel n'est pas adapté aux femmes. Il suffirait alors de peu pour faciliter l'accès des femmes à ce métier. Mais ces « détails » se reflètent par des chiffres : 50% des personnes en formation de berger (e) sont des femmes, alors que 30% des berger (e)s en exercice le sont…

Si vous souhaitez en savoir plus, ou rejoindre le projet, vous pouvez contacter Fabienne au CIVAM 07 ou Perrine au CIVAM 26.

Réseau accueil éducatif et stages grand public

Plusieurs projets, dont nous avons déjà parlé dans les précédentes Civamoulinette, en cours de structuration dans le CIVAM 26, sont en voie de concrétisation pour les prochains mois.

Alors, si vous souhaitez nous rejoindre, n'hésitez pas à nous contacter !

1 / Un réseau d'accueil éducatif et pédagogique va voir le jour dans les mois à venir, alors si vous souhaitez faire partie d'un réseau pour échanger et partager avec d'autres accueillants, de découvrir de nouvelles thématiques de visites, de nouveaux outils / jeux pédagogiques afin d'optimiser vos visites de fermes pour de jeunes publics, venez nous rejoindre !

2/ Un réseau d'agriculteurs formateurs va permettre la mise en place de stage dès le printemps 2015. La finalité des stages n'est pas de former des agriculteurs, ni même de présenter son travail, mais bien de transmettre certaines connaissances et certains gestes afin de rendre le stagiaire capable de le reproduire chez lui, en autonomie. Un réseau à intégrer si vous souhaitez transmettre vos compétences agricoles au grand public.

Pour nous contacter :
04.26.42.33.97
fdcivamdrome@free.fr.

de Ferme en Ferme : bilan CNPi et ouverture des inscriptions

De Fermes en Fermes 2015, c'est parti !

Comme chaque année avec l'arrivée de l'automne, les animatrices et animateurs des CIVAM reviennent vers les pilotes des circuits pour prendre de leurs nouvelles, organiser les premiers comités de pilotage, bref : commencer à organiser l'édition du printemps prochain.

Pour les participants rodés à l'événement, nous proposerons comme l'an dernier une inscription en ligne, via un questionnaire à remplir directement sur internet. Bien entendu, il est possible de recevoir ce même questionnaire au format papier pour tous ceux qui le veulent.

Nous allons aussi partir à la rencontre des nouvelles fermes qui souhaitent rejoindre l'opération : visites, conseils, formations sont au programme, afin d'aider chacune à préparer sa participation.

Le bilan de l'édition 2014 a permis d'identifier des pistes d'améliorations, les visiteurs comme les paysans ayant de nombreuses idées. Rendez-vous sur les prochaines réunions de départements et de circuits pour passer à la mise en œuvre !

Les 02 et 03 octobre derniers, a eu lieu le Comité Nationale de Pilotage (CNPI), réunissant une vingtaine de personnes (agriculteurs et animateurs) à la ferme de Jocelyne Fort, maraîchère en AMAP à Jonquières Saint Vincent, dans le Gard.

Ces deux journée ont permis de travailler ensemble sur la stratégie de communication nationale et ainsi d'envisager de prendre un stagiaire les six premiers mois de l'année 2015, mais aussi de réfléchir à comment améliorer (encore) le site Internet.

Ce fut aussi l'occasion de choisir l'image 2015 parmi les 6 propositions que nous avait faites notre dessinateur et d'en proposer des modifications.

Ces rencontres ont aussi été l'occasion de rappeler les essentiels de l'opération de Ferme en ferme, à respecter par l'ensemble des départements participant.

Mais ces rencontres sont aussi et peut-être avant tout l'occasion de se retrouver entre différents départements pour partager un moment convivial et échanger sur l'organisation de «de Ferme en Ferme».

Approvisionnement bio et local des restaurants en Ardèche Verte

Depuis 2012, La Fédération des CIVAM de l'Ardèche et Agri Bio Ardèche organisent des évènements pour favoriser la rencontre entre les producteurs et les restaurateurs ardéchois.

Dans ce contexte, les deux associations ont convié les producteurs et les restaurateurs du Nord Ardèche aux rencontres-éclair de l'approvisionnement bio et local en Ardèche Verte le 13 septembre 2014 à Saint Romain d'Ay de 15h à 17h30

L'objectif de ces rencontres est de permettre aux producteurs bios ou engagés dans une démarche d'agriculture durable de présenter leur offre aux restaurateurs en recherche de produits locaux. Le format « rencontres-éclair » permet à chacun d'échanger avec un maximum de professionnels de son territoire dans un temps limité. Un témoignage croisé de deux restaurateurs et d'une productrice sur leur expérience d'approvisionnement local a introduit l'après-midi et ouvert le débat sur comment mieux travailler ensemble.

Plus d'infos auprès de Maëlle Duchemin, CIVAM de l'Ardèche (maelle@civamardeche.org)

Autour de la vallée de l'Eyrieux, les rencontres éclairs d'avril dernier ont porté leurs fruits : un réseau local de producteurs et de restaurateurs est en émergence. Le but est d'accompagner un groupe de producteurs et de restaurateurs d'un même territoire et qui souhaitent travailler ensemble dans l'expérimentation de modes d'organisation innovants.

Formations

Les formations CIVAM

Pour cette saison 2014-2015, les CIVAM de la Drôme et de l'Ardèche vous proposent de nombreuses formations:

- accueil à la ferme (accueil pédagogique, accueil social, premiers secours…),

- traction animale (travail du sol dans les vignes, en maraichage, en PPAM, débardage, mais aussi éthologie, parage naturel des équidés, bourrellerie, shiatsu équin …),

- comptabilité gestion,

- plantes aromatiques et médicinales (aromathérapie et huiles essentielles),

-soins vétérinaires alternatifs (phyto aromathérapie en élevage, faire soi-même ses préparations à base de plantes pour le soin des animaux) ,

- informatique (créer ses étiquettes ou ses flyers avec un logiciel libre – SCRIBUS, débuter en informatique : les bases essentielles),

- l'assainissement écologique sur ma ferme…

Autant de thématiques qui découlent d'un objectif : gagner en compétences sur sa ferme pour évoluer vers plus de durabilité et d'autonomie.

Les formations sont des moments privilégiés, qui permettent de faire un pas de coté, de sortir la tête du guidon, de rencontrer et d'échanger avec d'autres agriculteurs pour faire évoluer ses pratiques et partager ses savoirs faires.

N'hésitez pas à nous contacter si vous souhaitez recevoir notre catalogue de formation,
ou retrouvez le et téléchargez le
sur www.fdcivamdrome.org
et www.civamardeche.org

Retrouvez aussi sur nos sites les formations de nos partenaires, Syndicat Caprin et Agribiodrome

Agriculture durable

Agriculture Durable de Moyenne Montagne : Journée Interrégionale, le 20 janvier 2015, à Lempdes

Depuis 2009, le réseau ADMM en Massif Central c'est : 140 diagnostics de fermes ; 20 fiches thématiques ; 50 portraits de fermes ; 60 journées d'échanges par an pour les agriculteurs.

En Rhône-Alpes, c'est 35 diagnostics et portraits de fermes réalisés. Actuellement, des journées d'échanges en Ardèche et Loire sur la gestion de l'herbe et la valorisation des milieux naturels, des échanges d'expériences en pratiques vétérinaires alternatives et phytothérapie. L'objectif global est de favoriser l'autonomie des paysans, par des soins aux animaux fabriqués soi-même, et par une meilleure valorisation des ressources naturelles présentes sur les fermes.

Une précédente journée avait été orgnaisée en octobre 2012, rassemblant plus de 80 personnes, avec des présentations de systèmes de production économes et autonomes, et des échanges autour de témoignages de paysans. En 2015, nous arrivons à la fin de la deuxième phase du projet. L'occasion de présenter les dernières réalisations, et la poursuite que nous envisageons.

Au programme de la journée du 20 janvier : une présentation de l'analyse des fermes du réseau réalisée par Solagro, grâce aux résultats des diagnostics. Des échanges autour des thématiques de l'accompagnement des agriculteurs, de la valorisation des milieux semi-naturels, des modes de production économes en énergie, et des plantes bio-indicatrices.

Il s'agit avant tout d'une journée d'échanges, pour mieux connaître le projet ADMM et ses acteurs. Cette journée est à destination des agriculteurs, porteurs de projets, agents de développement, élus locaux.

Plus d'informations : Aline Morel
FR CIVAM Rhône-Alpes
tél : 04 75 78 46 49

crédit photo : Goulven Le Bahers

Trans-Atlantic Free Trade Agreement
Traité de libre-échange transatlantique

Face au blocage de l'Organisation Mondiale du Commerce (OMC) et sous couvert d'une hypothétique relance de la croissance, des accords bilatéraux de libre-échange voient le jour un peu partout dans le monde. Ainsi, des négociations entre l'Europe et les Etats-Unis doivent aboutir d'ici fin 2014 à un vaste marché commun transatlantique, qui deviendra « la plus grande zone de libre-échange du monde ». En plus de la suppression des barrières douanières (déjà très faibles), on peut craindre des normes nivelées par le bas, notamment pour le secteur agro-alimentaire.

C'est le 13 février 2013 que Barack Obama et José Manuel Barroso ont signé une déclaration initiant les procédures de négociations. Car c'est la commission européenne composée de fonctionnaires non élus qui a en charge les négociations pour l'Europe, et ce dans l'opacité la plus totale. Le manque de transparence du processus est ainsi dénoncé comme une atteinte à la démocratie. Les citoyens n'ont pas accès aux documents préparatoires et aux compte-rendus des négociations ; même les parlementaires européens n'en connaissent pas le détail.

Le partenariat transatlantique de commerce et d'investissement (TTIP en anglais), également connu sous le nom de traité de libre-échange transatlantique (TAFTA en anglais), doit permettre l'abolition des droits de douane. Néanmoins les États-Unis et l'Union européenne bénéficient déjà d'une intégration économique avancée, avec des droits de douane relativement faibles.

L'objectif principal est donc plutôt l'harmonisation des normes. Les accords transatlantiques devraient ainsi induire « une harmonisation progressive des réglementations et de la reconnaissance mutuelle des règles et normes en vigueur », les pays signataires devant s'engager à une « mise en conformité de leurs lois, de leurs règlements et de leurs procédures » avec les dispositions du traité. L'opacité des négociations fait craindre une harmonisation vers le bas des normes sociales, sanitaires et environnementales existantes, ainsi que des règlements affectant le commerce. De fait de nombreux secteurs seraient touchés par cet accord et les normes et réglementations remises en cause comprendraient notamment les normes sanitaires pour l'alimentation et la sécurité, la protection de l'environnement ou même la protection des données numériques personnelles. Le risque est donc bien présent de voir avec ce traité, l'arrivée dans nos assiettes des OGM, lait et bœuf aux hormones, ou même poulet chloré, déjà autorisés aux États-Unis. De plus, l'adoption de normes plus restrictives par la suite, pour répondre aux préoccupations de la société civile ou à de nouveaux enjeux, pourrait être freinées par l'existence d'un accord si l'une des parties s'oppose à cette modification.

AECG (Accord Economique et Commercial Global) entre le Canada et l'UE.

L'Union européenne et le Canada ont dévoilé vendredi 26 septembre à Ottawa le texte définitif de l'« accord économique et commercial global » (AECG ou CETA en anglais).

Ce traité introduit un mécanisme d'arbitrage privé (cf article), malgré l'opposition forte notamment de l'Allemagne.

La Commission européenne a suivi le mandat de négociation conféré en 2009 par les 28 États membres de l'Union européenne, qui prévoyait ce mécanisme. Finalisé, l'accord CETA doit normalement passer l'étape du Parlement de Strasbourg et être ratifié par les 28 parlements nationaux de l'Union européenne.

Collectif «STOP TAFTA»

Il existe un collectif « STOP TAFTA » :

Le Grand marché transatlantique ne se fera pas. Parce que le projet d'accord de libre-échange et d'investissement est vu comme une volonté de « libéraliser encore davantage les échanges commerciaux entre les États unis et l'Union européenne (…) et ce projet scellerait le sort des économies européennes et nord-américaine dans une même allégeance ultralibérale aux profits des multinationales. »

https://www.collectifstoptafta.org/

L'accord pourrait aussi introduire un mécanisme d'arbitrage privé : le RDIE (règlement des Différends entre Investisseurs et les États). Ce mécanisme permettrait à toute multinationale d'intenter une procès à tout État membre de l'UE pour réclamer une compensation financière s'ils estiment que leur potentiel d'investissement est bloqué par une évolution de la réglementation nationale considérée comme une violation du traité de libre échange. Ce mécanisme est un instrument présent dans de nombreux traités de libre-échange et permet d'accorder plus de pouvoir aux entreprises face aux États, en permettant à une firme d'attaquer un État devant un tribunal arbitral international comme le Centre international pour le règlement des différends relatifs aux investissements (Cirdi), un organe dépendant de la banque mondiale basé à Washington. Un arbitre est nommé par l'entreprise, un par l'État et le troisième par la secrétaire générale de la Cour.

Ainsi, dans le cadre des Accords de libre-change nord américains, la multinationale canadienne Lone Pine demande 250 millions de dollars de réparation au gouvernement canadien, pour des investissements et profits qu'elle ne peut réaliser à cause du moratoire sur les gaz de schiste mis en place au Québec. En Allemagne, le sujet fait polémique depuis qu'en 2011 l'entreprise d'électricité suédoise Vattenfall a engagé une procédure en arbitrage contre Berlin, réclamant 3,7 milliards d'euros à Berlin en dédommagement de l'arrêt des centrales nucléaires du pays, décidé après l'accident de Fukushima. Vattenfall avait alors utilisé un autre traité comprenant un mécanisme d'arbitrage, plutôt que de passer par la justice de droit commun allemande. L'affaire est encore en cours.

Les citoyens européens se mobilisent contre le TAFTA, ils sont déterminés, en lien avec les mouvements qui luttent contre ces accords au Canada et aux Etats-Unis, à faire entendre leurs voix pour dénoncer la capture par les multinationales de négociations qui se déroulent en toute opacité.

Le 11 octobre, des dizaines de milliers de citoyens ont organisé plus de 1000 initiatives et de larges manifestations dans 22 capitales européennes pour dénoncer les traités des multinationales.

Plus de 70 rassemblements ont eu lieu partout en France, de Brest à Aix en Provence en passant par Lille, Lyon, Narbonne ou Toulouse. La manifestation parisienne a réuni plusieurs milliers de personnes et a convergé, place de la République, avec les mobilisation de la journée internationale contre les gaz de schistes.

Echanges paysans Nord-Sud : partenariat entre le Maroc et l'Ardèche

Dans le cadre du projet PPENSE (Partenariat Paysan pour des Echanges Nord-Sud Equitables), un groupe de producteurs d'Ardèche construit pas à pas un partenariat d'échanges paysans avec des associations de producteurs marocains.

En novembre 2011 une première mission au Maroc a permis d'identifier les groupes de producteurs marocains intéressés par cet échange. Deux ans plus tard, les producteurs ardéchois ont accueilli sur leurs fermes l'un des trois maraîcher fondateur de la première AMAP du Maroc et deux apiculteurs membres de l'Association des Apiculteurs de Kermet Ben Salem qui œuvre pour la diffusion des pratiques apicoles alternatives. Ces quinze jours d'échanges en Ardèche ont permis d'identifier des questionnements communs tels que comment produire durablement et vivre de son travail agricole ? Comment sensibiliser les consommateurs ?

Le partenariat paysan entre apiculteurs et maraîchers ardéchois et marocains s'est poursuivi cette année avec une mission au Maroc la dernière quinzaine de septembre 2014.

Jérôme (apiculteur à Arcens) témoigne : «Avec Virginie (maraîchère à Coux) et Maëlle (animatrice CIVAM), nous sommes allés au Maroc du 15 au 28 septembre pour découvrir le contexte agricole, social et culturel dans lequel vivent nos partenaires. Les échanges ont été nombreux avec les paysans du projet mais également avec les paysans qui vivent dans les alentours. Nous avons ressenti une grande méfiance des consommateurs vis à vis des produits agricoles: le miel peut ne pas être pur, l'huile d'olive coupée avec de l'huile de tournesol,... Ce manque de confiance se traduit par des difficultés pour écouler leur production. L'apiculture est également en crise avec les pesticides et les sécheresses successives. Nous les accueillerons l'année prochaine (Inch'allah) avec des thématiques beaucoup plus ciblées comme l'ont fait ressortir les réunions : transformation des fruits et légumes, élevage des abeilles, des reines et la production de gelée royale. Les dates seront à fixer ensemble afin de répondre à ces demandes. Une soirée de restitution aura lieu afin de partager nos photos et commentaires avec nos amis de ferme du monde.»

Organisation du forum «plantes libres»

Suite à la soirée du 11 avril 2014 intitulée « le soin par les plantes, une pratique en danger ! » le collectif Plantes Libres* – continue le travail amorcé.

Cette première soirée a été un moment d'informations et d'échanges auquel vous avez été nombreux à participer, éleveurs, producteurs, citoyens, élus.

Nous vous proposons un second temps pour ne pas en rester là : Les 23 et 24 janvier 2015 aura lieu le « Forum Plantes Libres ».

Deux journées d'ateliers pratiques, d'échanges, de réflexion collective autour de la nouvelle réglementation et de construction de propositions adaptées à la réalité des besoins des producteurs, éleveurs, consommateurs de plantes aromatiques et médicinales.

Afin d'organiser ces deux journées, nous avons besoin de forces vives, intéressées par la thématique et souhaitant aider bénévolement à l'organisation de ces journées.

Nous recherchons plus particulièrement des compétences pour : Organiser la logistique de la cuisine pendant le forum, créer les supports de communication et les diffuser (affiches, tracts, T-shirts) en amont, proposer des ateliers pratiques autour des plantes aromatiques et médicinales à destination d'agriculteurs ou du grand public, filmer le forum et en faire un montage et/ou faire un reportage photo… Toute autre compétence sera appréciée !

Si vous souhaitez nous aider dans cette organisation, merci de nous contacter par mail à :

planteslibres@laposte.net .

**Le Collectif Plantes Libres est constitué de : Agribiodrome, le syndicat caprin 26, CIVAM 26, Nature et Progrès 26, Mouvement de l'Agriculture Biodynamique 26, Syndicat SIMPLES, Confédération Paysanne 26 – Si vous êtes intéressé par la thématique et que vous souhaitez intégrer le collectif en temps qu'association, organisation professionnelle agricole, syndicat, contactez-nous à l'adresse mail indiquée.*

Cet été, ont poussé de beaux fruits sur les terres ardéchoises !

Après le bourgeonnement de l'Assemblée Générale des CIVAM de l'Ardèche en mai, deux nouveaux administrateurs (Alex et Xavier) sont venus enrichir le conseil d'administration et deux nouveaux coprésidents (Sarah et Jean-Claude) l'alimentent de sève nouvelle.
Ces nouvelles pousses ont été un bon prétexte pour remettre à plat le projet de l'association départementale : désherbage inter-rangs avec la redéfinition de ses valeurs et multiplication des cultures avec de nouveaux projets en perspective.
L'occasion aussi de procéder au bouturage des variétés appréciées ; trois salariés quittent nos branches pour s'enraciner en d'autres terres fertiles : merci à Julie (enracinée en sud Drôme), merci aussi à Gilles et Aurélia qui ont semé les graines de leurs futurs projets d'activité.
Les CIVAM entretiennent donc leur vocation de vivier d'initiatives, particulièrement vivaces pour la floraison 2014.
La chance enfin pour deux nouvelles pousses de venir se greffer à cette équipe : Elisabeth Stehly Tourré nous vient de l'association Prommata (membre des CIVAM en Ariège), elle assure la coordination de De Ferme en Ferme ainsi que la gestion administrative et financière ; Fabienne Boivin, ancienne salariée du réseau des AMAP de Drôme-Ardèche, assure la coordination de la communication et l'animation et l'émergence de différents projets : accueil et glanage social, culture à la ferme, égalité homme-femme...
Tout ses changements promettent une récolte intéressante à laquelle toute l'équipe CIVAM 07 travaille dès maintenant pour proposer une cuvée à savourer sur toute l'année... et encore dans longtemps !

Elisabeth, Fabienne et Maëlle, salariées FDCIVAM 07

Emissions de radio sur l'agriculture

La radio, dans les CIVAM, on connait … 2 mois avant de Ferme en Ferme, c'est l'effervescence… Mais il y a quelques mois, nous avons eu l'idée de ne plus attendre que la radio nous invite à parler de nos projets … Mais plutôt de nous saisir d'une émission de radio qui nous permettrait de parler d'agriculture.

Promouvoir nos projets, ou promouvoir nos agricultures ?

La réponse est dans le titre. Rapidement, en listant les sujets possibles pour cette émission de radio, nous nous sommes aperçus que nous allions aller plus loin que nos projets. Nous avons alors sollicité les autres associations du territoire qui travaillent autour du développement de l'agriculture durable, territorialisée, paysanne.

Suite à l'appel qui leur a été fait, elles ont été nombreuses à répondre positivement. Agribiodrome, Les Compagnons de la Terre (pépinière d'installation agricole), Alliance PEC (les AMAP en Drome Ardèche), Solidarité Paysan, Accueil Paysan, Terre de Lien, Court-circuit, l'ADEAR 26 en création.

6 émissions sont programmées entre janvier et juin. Un mot d'ordre : s'adresser à tous, grand public et agriculteurs, faire participer nos réseaux, nos adhérents, nos contacts, mettre en lumière la réalité agricole à travers une émission agréable à écouter, et vivante !

Promouvoir ensemble nos fermes et nos agricultures…
Un moyen pour mieux articuler nos projets :

Vous êtes nombreux à adhérer à plusieurs de nos associations, et à parfois vous demander : qui fait quoi, quand, comment ? Et nous, associations, animateurs et paysans, nous nous disons souvent : il faudrait plus faire réseau, mieux se coordonner, avec pour objectif final… Mieux répondre aux porteurs de projet qui s'installent ou aux agriculteurs du territoire quand ils souhaitent aller vers les formes d'agriculture que l'on soutient.

Nous faisons le pari qu'en développant des projets ensemble, nous apprendrons à mieux nous coordonner. Cette émission de radio est donc aussi un tremplin, le point de départ d'autres projets communs.

Si ce projet vous intéresse, contactez Perrine au CIVAM 26.

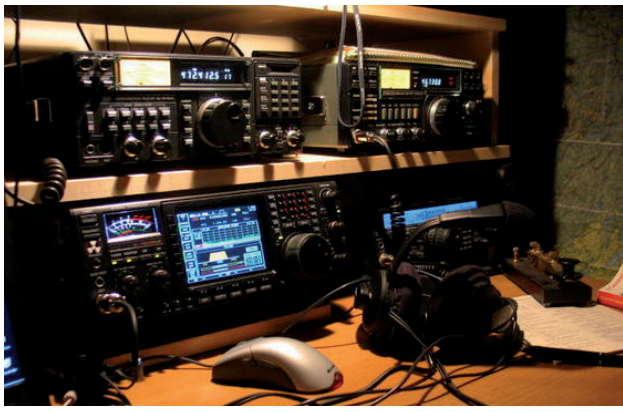

2èmes Rencontres Nationales Des Agricultures
Agriculture, ruralité : parlons emploi

Plus de 300 participants aux Rencontres Nationales des Agricultures !

Du 22 au 24 août, ce sont plus de 300 personnes, agriculteurs, agents de développement, sympathisants, qui se sont retrouvés autour du thème de l'emploi agricole et rural.

Les ateliers et plénières proposés ont permis aux organisateurs* de rédiger un manifeste, ainsi que des propositions d'actions, pour améliorer l'emploi et plus globalement les conditions de travail en agriculture.

Le constat est fait que face au vieillissement des actifs agricoles, et au nombre de fermes qui pourraient être reprises, les moyens ne sont pas à la hauteur. «Aujourd'hui, en France et en moyenne, à peine une installation sur deux est « aidée »» .

Face à la spéculation foncière, qui impose aux paysans un endettement conséquent, les organisateurs proposent «une politique foncière donnant les moyens de cultiver la terre sans l'acquérir».

D'autre part, le système actuel crée et renforce les inégalités, notamment par la répartition des aides, qui devraient pour les organisateurs être liées à l'actif agricole, dans l'objectif de favoriser l'emploi.

Face à l'échec de l'industrialisation de l'agriculture, le modèle de l'agroécologie paysanne, «une agriculture avec des pratiques vivantes, sociales et écologiques ancrées dans les territoires «, doit être généralisé. Ce modèle vise également à favoriser la souveraineté alimentaire, ici et là-bas.

Durant ces 3 journées, les participants se sont questionnés sur des idées et moyens pour favoriser la création et la qualité des emplois :

En reconnaissant le sens du travail paysan, en prenant en compte son utilité sociale et environnementale, en valorisant les pratiques durables, en favorisant les organisations collectives et les groupes locaux multipartenariaux, en favorisant l'accès au foncier et la rémunération par actif...

Ces 3 jours ont également favorisé les échanges, autour de moments festifs et de débats.

Les ateliers ont mis en lumière des initiatives portées en Rhône-Alpes, autour des thèmes de la solidarité, des circuits courts, de l'installation...

Ces journées ont donc été très riches, en débats, rencontres et propositions. Elles ont également renforcé les liens entre les structures organisatrices, et représentent une formidable occasion de mieux travailler ensemble.

RENDEZ-VOUS EN 2016 POUR LES PROCHAINES RENCONTRES NATIONALES

Pour télécharger le Manifeste complet, www.rencontresdesagricultures.com

*AFIP, Accueil Paysan, FADEAR, FNCIVAM, MRJC, Terre de Liens et MIRAMAP (membres du collectif INPACT) ainsi que Nature & Progrès, la Confédération Paysanne, les Amis de la Confédération Paysanne, le MODEF et Solidarité Paysans

avec le soutien financier de

Région RhôneAlpes

Plus de renseignements sur les projets :

Ain : afocg01@interafocg.org

Ardèche : contact@civamardeche.fr

Drôme : fdcivamdrome@free.fr

Loire : addear.42@wanadoo.fr